



ΕΦΗΜΕΡΙΔΑ ΤΗΣ ΚΥΒΕΡΝΗΣΕΩΣ ΤΗΣ ΕΛΛΗΝΙΚΗΣ ΔΗΜΟΚΡΑΤΙΑΣ

17 Ιουλίου 2024

ΤΕΥΧΟΣ ΔΕΥΤΕΡΟ

Αρ. Φύλλου 4194

ΑΠΟΦΑΣΕΙΣ

Αριθμ. 325549

Απαγόρευση θήρας ορισμένου χρόνου, στην πληγείσα από την πυρκαγιά, περιοχή ευθύνης του Δασαρχείου Αλεξανδρούπολης.

Ο ΓΕΝΙΚΟΣ ΓΡΑΜΜΑΤΕΑΣ ΔΑΣΩΝ
ΤΟΥ ΥΠΟΥΡΓΕΙΟΥ ΠΕΡΙΒΑΛΛΟΝΤΟΣ
ΚΑΙ ΕΝΕΡΓΕΙΑΣ

Έχοντας υπόψη:

1. Τον ν. 3852/2010 «Νέα Αρχιτεκτονική της Αυτοδιοίκησης και της Αποκεντρωμένης Διοίκησης - Πρόγραμμα Καλλικράτης» (Α' 87) και κυρίως τα άρθρα 6 και 280 αυτού.
2. Τον ν. 2503/1997 «Διοίκηση, Οργάνωση, Στελέχωση της Περιφέρειας, ρύθμιση θεμάτων για την τοπική αυτοδιοίκηση και άλλες διατάξεις» (Α' 107).
3. Τον ν. 3937/2011 «Διατήρηση της βιοποικιλότητας και άλλες διατάξεις» (Α' 60) και συγκεκριμένα την παρ. 2 του άρθρου 6 αυτού.
4. Τον ν. 3861/2010 «Ενίσχυση της διαφάνειας με την υποχρεωτική ανάρτηση νόμων και πράξεων των κυβερνητικών, διοικητικών και αυτοδιοικητικών οργάνων στο διαδίκτυο "Πρόγραμμα Διαύγεια" και άλλες διατάξεις» (Α' 112).
5. Τον ν. 4824/2021 «Κύρωση: α) της από 5.8.2021 Πράξης Νομοθετικού Περιεχομένου "Έκτακτα μέτρα για την αντιμετώπιση του κινδύνου πυρκαγιών" (Α' 138) και β) της από 13.8.2021 Πράξης Νομοθετικού Περιεχομένου "Έκτακτα μέτρα για την αποτελεσματική προστασία και την ταχεία αποκατάσταση του φυσικού περιβάλλοντος, την άμεση στήριξη των πληγέντων από τις πυρκαγιές του Ιουλίου/Αυγούστου 2021 και συναφείς διατάξεις" (Α' 143) και άλλες διατάξεις» (Α' 156).
6. Τα άρθρα 47 έως 55 του ν. 4915/2022 «Εθνικό Στρατηγικό Σχέδιο Καταπολέμησης της Διαφθοράς, διατάξεις για θέματα ανθρώπινου δυναμικού και Οργανισμών Τοπικής Αυτοδιοίκησης, νομοθετικό πλαίσιο εκπαίδευσης των σπουδαστών/σπουδαστριών της Εθνικής Σχολής Δημόσιας Διοίκησης και Αυτοδιοίκησης για την ένταξη στον κλάδο Π.Ε. Επιτελικών Στελεχών, διατάξεις για την ολοκλήρωση της μεταφοράς των δασικών υπηρεσιών στο Υπουργείο Περιβάλλοντος και Ενέργειας, διατάξεις

για την εφαρμογή του Εθνικού Σχεδίου Ανάκαμψης και Ανθεκτικότητας "Ελλάδα 2.0", Εθνική Σύμβαση Ομογενών και άλλες επείγουσες διατάξεις» (Α' 63).

7. Την παρ. 5 του άρθρου 258 του ν.δ. 86/1969 «Δασικός Κώδικας» (Α' 7).

8. Το π.δ. 132/2017 «Οργανισμός του Υπουργείου Περιβάλλοντος και Ενέργειας (Υ.Π.Ε.Ν.)» (Α' 160).

9. Το π.δ. 6/2022 «Σύσταση και μετονομασία Γενικών Γραμματειών, σύσταση Ειδικής Γραμματείας, μεταφορά υπηρεσιών και αρμοδιοτήτων» (Α' 17).

10. Την υπό στοιχεία ΥΠΕΝ/ΥΠΡΓ/79859/5910/25-07-2023 κοινή απόφαση του Πρωθυπουργού και του Υπουργού Περιβάλλοντος και Ενέργειας «Διορισμός Γενικού Γραμματέα Δασών του Υπουργείου Περιβάλλοντος και Ενέργειας» (Υ.Ο.Δ.Δ. 745).

11. Την υπό στοιχεία ΥΠΕΝ/ΔΔΥ/48478/3594/2022 κοινή υπουργική απόφαση «Καθορισμός των διοικητικών λεπτομερειών μεταφοράς των δασικών υπηρεσιών, του αντίστοιχου προσωπικού και λοιπών θεμάτων της παρ. 5 του άρθρου τρίτου της από 13.8.2021 Πράξης Νομοθετικού Περιεχομένου (Α' 143), η οποία κυρώθηκε με το άρθρο 2 του ν. 4824/2021 (Α' 156)» (Β' 2415).

12. Την υπό στοιχεία ΥΠΕΝ/ΔΝΕΠ/83988/2740/25-08-2022 απόφαση «Εξουσιοδότηση υπογραφής "Με εντολή Υπουργού" του Υπουργού Περιβάλλοντος και Ενέργειας, "Με εντολή Υφυπουργού" του Υφυπουργού Περιβάλλοντος και Ενέργειας και "Με εντολή Γενικού Γραμματέα Δασών" του Γενικού Γραμματέα Δασών του Υπουργείου Περιβάλλοντος και Ενέργειας, κατά λόγο αρμοδιότητας, στον Προϊστάμενο της Γενικής Διεύθυνσης Δασών και Δασικού Περιβάλλοντος της Γενικής Γραμματείας Δασών του Υ.Π.Ε.Ν., στους Προϊστάμενους των Επιθεωρήσεων Εφαρμογής Δασικής Πολιτικής και στους Προϊστάμενους των Διευθύνσεων, Δασαρχείων και Τμημάτων που υπάγονται σε αυτές» (Β' 4528).

13. Την υπ' αρ. 78006/2538/07.07.1994 διαταγή του Υπουργού Γεωργίας «Απαγορεύσεις κυνηγιού ορισμένου χρόνου».

14. Την υπ' αρ. 414985/29.11.1985 κοινή απόφαση των Υπουργών Εθνικής Οικονομίας και Γεωργίας «Μέτρα διαχείρισης άγριας πτηνοπανίδας» (Β' 757), όπως αυτή τροποποιήθηκε και την υπό στοιχεία Η.Π. 37338/1807/Ε.103/01.09.2010 κοινή απόφαση των Υπουργών Οικονομικών, Οικονομίας, Ανταγωνιστικότητας

τητας και Ναυτιλίας, Περιβάλλοντος, Ενέργειας και Κλιματικής Αλλαγής «Καθορισμός μέτρων και διαδικασιών για τη διατήρηση της άγριας ορνιθοπανίδας και των οικοτόπων/ενδιαιτημάτων της, σε συμμόρφωση με τις διατάξεις της Οδηγίας 79/409/ΕΟΚ, "Περί διατηρήσεως των άγριων πτηνών", του Ευρωπαϊκού Συμβουλίου της 2ας Απριλίου 1979, όπως κωδικοποιήθηκε με την οδηγία 2009/147/ΕΚ» (Β' 1495).

15. Το π.δ. 94/1993 «Καθορισμός αρμοδιοτήτων που διατηρούνται από τον Υπουργό και τις περιφερειακές αρχές ή όργανα διανομαρχιακού επιπέδου του Υπουργείου Γεωργίας» (Α' 40).

16. Την υπ' αρ. 97650/4865/29.08.2007 εντολή Υπουργού Αγροτικής Ανάπτυξης και Προστασίας Δασών και Φ.Π. «Απαγόρευση θήρας και έκδοση Δ.Α.Δ. στις πληγείσες από πυρκαγιά της Χώρας».

17. Το υπ' αρ. 160596/4511/30-08-2017 έγγραφο του Αναπληρωτή Υπουργού Περιβάλλοντος και Ενέργειας «Ενέργειες που ακολουθούνται μετά από πυρκαγιά στις εκτάσεις που διέπονται από τις διατάξεις της δασικής νομοθεσίας».

18. Την υπό στοιχεία Α.Π. ΥΠΕΝ/ΔΔΔ/77880/2414/19-08-2021 εγκύκλιο του Υφυπουργού Περιβάλλοντος και Ενέργειας «Απαγόρευση θήρας και έκδοση Δασικών Απαγορευτικών Διατάξεων στις πληγείσες από πυρκαγιά περιοχές της χώρας» (ΑΔΑ: ΡΕ8Ο4653Π8-ΘΚΒ).

19. Την υπό στοιχεία Α.Π. ΥΠΕΝ/ΔΔΔ/86717/2749/21-08-2023 εγκύκλιο του Γενικού Γραμματέα Δασών «Απαγόρευση θήρας και έκδοση Δασικών Απαγορευτικών Διατάξεων στις πληγείσες από πυρκαγιά περιοχές της χώρας» (ΑΔΑ: 9ΥΦΣ4653Π8-ΖΘΒ).

20. Την υπ' αρ. 316448/08-07-2024 εισήγηση του Δασαρχείου Αλεξανδρούπολης.

21. Την ανάγκη εξασφάλισης στην εν λόγω περιοχή, μετά την πυρκαγιά που εκδηλώθηκε την 20ή Αυγούστου του 2023, των απαιτούμενων συνθηκών προστασίας, αναπαραγωγής και ανάπτυξης της πανίδας προκειμένου να αποκατασταθεί η βιολογική και οικολογική σταθερότητα, αποφασίζουμε:

Απαγορεύουμε τη θήρα για τρία έτη, ήτοι από την έναρξη της κυνηγετικής περιόδου 2023-2024 έως και τη λήξη της κυνηγετικής περιόδου 2025-2026, σε έκταση συνολικού εμβαδού 774.197,90 στρεμμάτων, στην καμένη περιοχή της περιοχής αρμοδιότητας Δασαρχείου Αλεξανδρούπολης του Δήμου Αλεξανδρούπολης, Περιφερειακής Ενότητας Έβρου, τα όρια και οι συντεταγμένες της οποίας αποτυπώνονται στο συνημμένο τοπογραφικό διάγραμμα κλίμακας 1:180.000, το οποίο αποτελεί αναπόσπαστο μέρος της παρούσας.

Η παρούσα αφορά την απαγόρευση της θήρας όλων των θηραμάτων στην περιοχή ευθύνης του Δασαρχείου Αλεξανδρούπολης.

Τα περιγραφικά όρια της περιοχής ακολουθούν την εξής διαδρομή:

- Εκκίνηση από τους οικίσκους του Δασαρχείου στην δασική θέση «Καλλιθέα» με δυτική κατεύθυνση την ασφαλτοστρωμένη οδό μέχρι ένα χιλιόμετρο πριν τον οικισμό Λεπτοκαρυά. Από εκεί την δασική οδό αριστερά που οδηγεί στο «Βαθύ ρέμα» με κατεύθυνση νότια. Ακολουθούμε την οδό μέχρι τον οικισμό της Αισύμης. Στη συνέχεια την επαρχιακή οδό Αισύμης-Λεπτοκαρυάς μέχρι τον οικισμό Λεπτοκαρυάς. Από εκεί ακολουθεί δυτικά την δασική οδό που διέρχεται από την θέση «Άσπρα Χώματα» μέχρι και την θέση «Κελεμπέκ», όπου είναι και τα δυτικά όρια του Νομού. Από εκεί τα δυτικά όρια του Νομού μέχρι τον οικισμό της Συκορράχης. Από εκεί με δυτική κατεύθυνση την αγροτική οδοποιία μέχρι το ύψος του οικισμού Χαμηλού. Στη συνέχεια ακολουθεί τα όρια του Νομού μέχρι τον οικισμό της Μέστης. Από εκεί την παράλληλη της Εγνατίας οδού μέχρι το ύψος του οικισμού της Αύρας. Από εκεί την επαρχιακή οδό Αύρας Συκορράχης μέχρι την διασταύρωση του σταθμού του ΤΑΠ. Από εκεί η αγροτική οδός μέχρι τον οικισμό Ατάρνη. Από τον οικισμό αυτό η ασφαλτοστρωμένη οδός που οδηγεί στον οικισμό του Κομάρου. Από εκεί με νότια κατεύθυνση την δασική οδό μέχρι την αντιπυρική νότια της ομβροδεξαμενής της Δασικής Υπηρεσίας. Στη συνέχεια με νότια κατεύθυνση την αντιπυρική μέχρι τα δυτικά όρια του Νομού έως την ακτογραμμή. Κατόπιν συνεχίζει ανατολικά την ακτογραμμή μέχρι τον οικισμό του Απαλού. Ακολουθεί στην συνέχεια με βόρεια κατεύθυνση την αγροτική οδό απέναντι από το αεροδρόμιο μέχρι τον οικισμό Αγνάντια. Συνεχίζει την ασφαλτοστρωμένη επαρχιακή οδό Αγνάντιας - Άνθειας - Αρίστεινου - Λουτρού, μέχρι την διασταύρωση του Λουτρού. Από εκεί την κοίτη του ρέματος, με νότια κατεύθυνση μέχρι τα όρια του ΚΑΖ Δέλτα Έβρου. Ακολουθεί τα όρια αυτά, με νότια κατεύθυνση (ακτογραμμή) και στη συνέχεια ακολουθώντας πάντα τα όρια του καταφυγίου μέχρι 1,5 χλμ μετά την «δεκάμετρο». Από εκεί το κανάλι μέχρι την αγροτική οδό που οδηγεί με νότια κατεύθυνση στην δεκάμετρο και μέχρι αυτήν. Από εκεί βορειοανατολικά μέχρι το ύψος του οικισμού Μοναστηρακίου. Από εκεί ακολουθεί μέχρι τον οικισμό Δορίσκου, όπου ακολουθεί αγροτική οδοποιία με βόρεια κατεύθυνση μέχρι τον οικισμό της Πυλαίας. Από εκεί την ασφαλτοστρωμένη οδό προς Μελία και μετά την αγροτική οδοποιία μέχρι τον οικισμό των Κοίλων. Από εκεί με βόρεια κατεύθυνση, τα όρια με το Δασαρχείο Σουφλίου μέχρι την αρχική θέση εκκίνησης.

Το Δασαρχείο Αλεξανδρούπολης να μεριμνήσει για την έκδοση σχετικής Δασικής Απαγορευτικής Διάταξης. Από τις διατάξεις της απόφασης αυτής δεν προκαλείται δαπάνη σε βάρος του κρατικού προϋπολογισμού.

Η τήρηση της παρούσας ανατίθεται στην Δασική Υπηρεσία, στην Αστυνομία, στην ΣΤ' Κυνηγετική Ομοσπονδία Μακεδονίας - Θράκης, στους Κυνηγετικούς Συλλόγους της Περιφερειακής Ενότητας και σε κάθε φιλόνομο πολίτη.

Οι παραβάτες αυτής διώκονται και τιμωρούνται σύμφωνα με τις περί θήρας ισχύουσες διατάξεις.

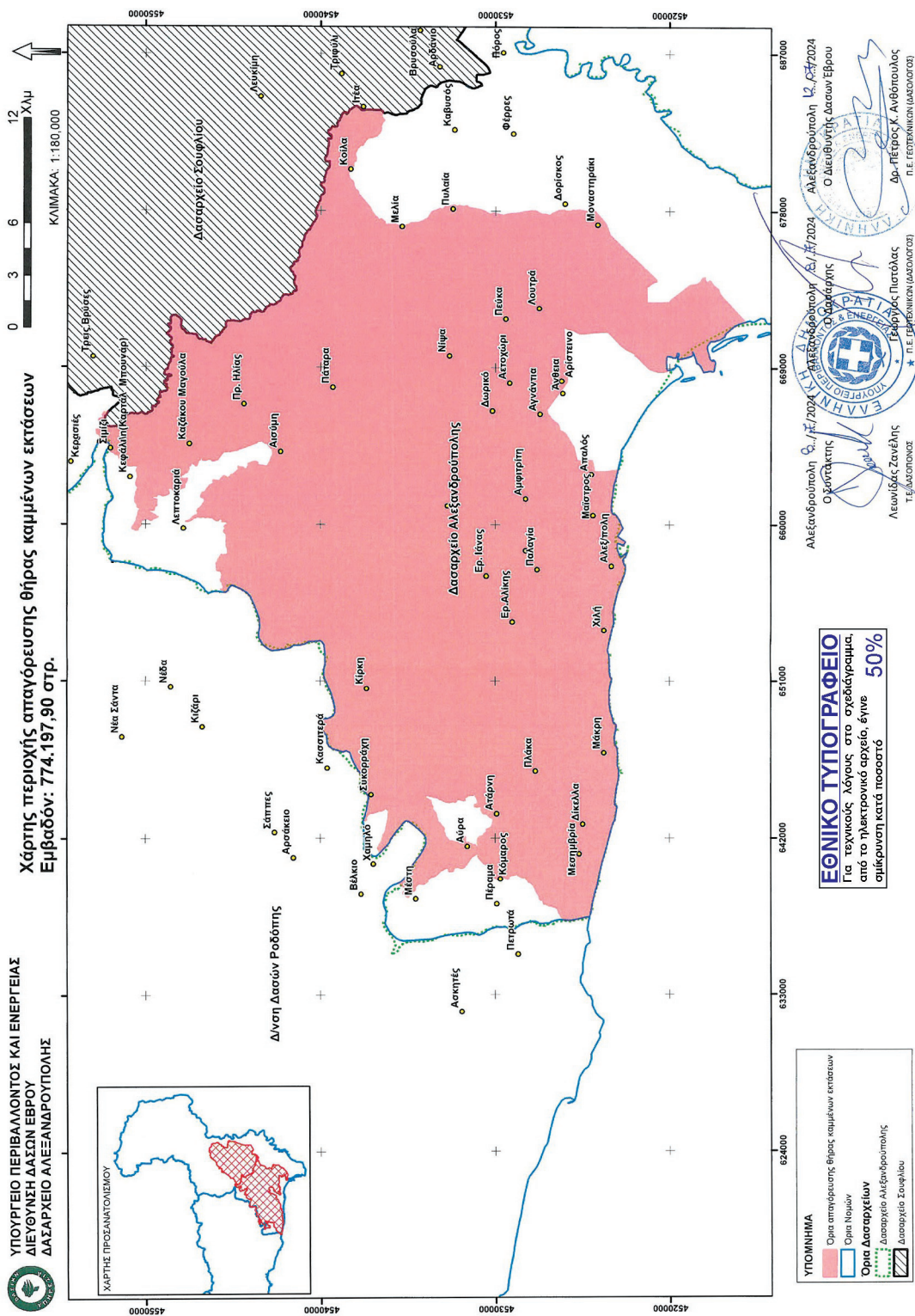

Η απόφαση αυτή να δημοσιευθεί στην Εφημερίδα της Κυβερνήσεως.

Αλεξανδρούπολη, 12 Ιουλίου 2024

Με εντολή Γενικού Γραμματέα Δασών
Ο Προϊστάμενος Διεύθυνσης Δασών Ν. Έβρου

ΠΕΤΡΟΣ ΑΝΘΟΠΟΥΛΟΣ



ΕΘΝΙΚΟ ΤΥΠΟΓΡΑΦΕΙΟ

Το Εθνικό Τυπογραφείο αποτελεί δημόσια υπηρεσία υπαγόμενη στην Προεδρία της Κυβέρνησης και έχει την ευθύνη τόσο για τη σύνταξη, διαχείριση, εκτύπωση και κυκλοφορία των Φύλλων της Εφημερίδας της Κυβερνήσεως (ΦΕΚ), όσο και για την κάλυψη των εκτυπωτικών - εκδοτικών αναγκών του δημοσίου και του ευρύτερου δημόσιου τομέα (ν. 3469/2006/Α' 131 και π.δ. 29/2018/Α' 58).

1. ΦΥΛΛΟ ΤΗΣ ΕΦΗΜΕΡΙΔΑΣ ΤΗΣ ΚΥΒΕΡΝΗΣΕΩΣ (ΦΕΚ)

- Τα **ΦΕΚ σε ηλεκτρονική μορφή** διατίθενται δωρεάν στο **www.et.gr**, την επίσημη ιστοσελίδα του Εθνικού Τυπογραφείου. Όσα ΦΕΚ δεν έχουν ψηφιοποιηθεί και καταχωριστεί στην ανωτέρω ιστοσελίδα, ψηφιοποιούνται και αποστέλλονται επίσης δωρεάν με την υποβολή αίτησης, για την οποία αρκεί η συμπλήρωση των αναγκαίων στοιχείων σε ειδική φόρμα στον ιστότοπο **www.et.gr**.
- Τα **ΦΕΚ σε έντυπη μορφή** διατίθενται σε μεμονωμένα φύλλα είτε απευθείας από το Τμήμα Πωλήσεων και Συνδρομητών, είτε ταχυδρομικά με την αποστολή αιτήματος παραγγελίας μέσω των ΚΕΠ, είτε με ετήσια συνδρομή μέσω του Τμήματος Πωλήσεων και Συνδρομητών. Το κόστος ενός ασπρόμαυρου ΦΕΚ από 1 έως 16 σελίδες είναι 1,00 €, αλλά για κάθε επιπλέον οκτασέλιδο (ή μέρος αυτού) προσαυξάνεται κατά 0,20 €. Το κόστος ενός έγχρωμου ΦΕΚ από 1 έως 16 σελίδες είναι 1,50 €, αλλά για κάθε επιπλέον οκτασέλιδο (ή μέρος αυτού) προσαυξάνεται κατά 0,30 €. Το τεύχος Α.Σ.Ε.Π. διατίθεται δωρεάν.

• Τρόποι αποστολής κειμένων προς δημοσίευση:

- Α. Τα κείμενα προς δημοσίευση στο ΦΕΚ, από τις υπηρεσίες και τους φορείς του δημοσίου, αποστέλλονται ηλεκτρονικά στη διεύθυνση **webmaster.et@et.gr** με χρήση προηγμένης ψηφιακής υπογραφής και χρονοσήμανσης.
- Β. Κατ' εξαίρεση, όσοι πολίτες δεν διαθέτουν προηγμένη ψηφιακή υπογραφή μπορούν είτε να αποστέλλουν ταχυδρομικά, είτε να καταθέτουν με εκπρόσωπό τους κείμενα προς δημοσίευση εκτυπωμένα σε χαρτί στο Τμήμα Παραλαβής και Καταχώρισης Δημοσιευμάτων.

- Πληροφορίες, σχετικά με την αποστολή/κατάθεση εγγράφων προς δημοσίευση, την ημερήσια κυκλοφορία των Φ.Ε.Κ., με την πώληση των τευχών και με τους ισχύοντες τιμοκαταλόγους για όλες τις υπηρεσίες μας, περιλαμβάνονται στον ιστότοπο (**www.et.gr**). Επίσης μέσω του ιστότοπου δίδονται πληροφορίες σχετικά με την πορεία δημοσίευσης των εγγράφων, με βάση τον Κωδικό Αριθμό Δημοσιεύματος (ΚΑΔ). Πρόκειται για τον αριθμό που εκδίδει το Εθνικό Τυπογραφείο για όλα τα κείμενα που πληρούν τις προϋποθέσεις δημοσίευσης.

2. ΕΚΤΥΠΩΤΙΚΕΣ - ΕΚΔΟΤΙΚΕΣ ΑΝΑΓΚΕΣ ΤΟΥ ΔΗΜΟΣΙΟΥ

Το Εθνικό Τυπογραφείο ανταποκρινόμενο σε αιτήματα υπηρεσιών και φορέων του δημοσίου αναλαμβάνει να σχεδιάσει και να εκτυπώσει έντυπα, φυλλάδια, βιβλία, αφίσες, μπλοκ, μηχανογραφικά έντυπα, φακέλους για κάθε χρήση, κ.ά.

Επίσης σχεδιάζει ψηφιακές εκδόσεις, λογότυπα και παράγει οπτικοακουστικό υλικό.

Ταχυδρομική Διεύθυνση: Καποδιστρίου 34, τ.κ. 10432, Αθήνα

ΤΗΛΕΦΩΝΙΚΟ ΚΕΝΤΡΟ: 210 5279000 - fax: 210 5279054

ΕΞΥΠΗΡΕΤΗΣΗ ΚΟΙΝΟΥ

Πωλήσεις - Συνδρομές: (Ισόγειο, τηλ. 210 5279178 - 180)

Πληροφορίες: (Ισόγειο, Γρ. 3 και τηλεφ. κέντρο 210 5279000)

Παραλαβή Δημ. Ύλης: (Ισόγειο, τηλ. 210 5279167, 210 5279139)

Ωράριο για το κοινό: Δευτέρα ως Παρασκευή: 8:00 - 13:30

Ιστότοπος: **www.et.gr**

Πληροφορίες σχετικά με την λειτουργία του ιστότοπου: **helpdesk.et@et.gr**

Αποστολή ψηφιακά υπογεγραμμένων εγγράφων προς δημοσίευση στο ΦΕΚ: **webmaster.et@et.gr**

Πληροφορίες για γενικό πρωτόκολλο και αλληλογραφία: **grammateia@et.gr**

Πείτε μας τη γνώμη σας,

για να βελτιώσουμε τις υπηρεσίες μας, συμπληρώνοντας την ειδική φόρμα στον ιστότοπό μας.

