



ΕΦΗΜΕΡΙΔΑ ΤΗΣ ΚΥΒΕΡΝΗΣΕΩΣ ΤΗΣ ΕΛΛΗΝΙΚΗΣ ΔΗΜΟΚΡΑΤΙΑΣ

28 Αυγούστου 2024

ΤΕΥΧΟΣ ΔΕΥΤΕΡΟ

Αρ. Φύλλου 4935

ΑΠΟΦΑΣΕΙΣ

Αριθμ. 388731

Απαγόρευση του κυνηγιού όλων των θηραμάτων μέχρι τις 18-08-2027 σε έκταση εμβαδού 17.648,38 στρ. που περιλαμβάνει εκτάσεις που κήηκαν από την πυρκαγιά της 01-07-2024 στις περιοχές Ελίντα, Μετόχι, τ.κ. Σιδηρούντας και ορίζεται στις θέσεις ΚΡΟΜΥΔΙΑ, ΡΟΔΟΠΟΥΛΟΥ, ΒΟΤΣΟΣ, ΒΙΓΛΑ, ΥΠΑΠΑΝΤΗ (ΜΕΤΟΧΙ), ΚΟΥΚΟΥ, ΠΑΠΑΛΙΑ κ.τ.λ, τοπικών κοινοτήτων Σιδηρούντας, Αναβάτου κι Αυγωνύμων, περιφέρειας Δήμου Χίου.

Ο ΓΕΝΙΚΟΣ ΓΡΑΜΜΑΤΕΑΣ ΔΑΣΩΝ ΤΟΥ
ΥΠΟΥΡΓΕΙΟΥ ΠΕΡΙΒΑΛΛΟΝΤΟΣ ΚΑΙ ΕΝΕΡΓΕΙΑΣ

Έχοντας υπόψη:

1. Την παρ. 5 του άρθρου 258 του ν.δ. 86/1969 (Α'7), που προστέθηκε με την παρ. 3 του άρθρου 7 του ν. 177/1975 «Περί αντικαταστάσεως και συμπληρώσεως διατάξεων του ν.δ. 86/1969» (Α' 205).
2. Την υπ' αρ. 414985/29-11-1985 κοινή υπουργική απόφαση «Μέτρα διαχείρισης της άγριας πτηνοπανίδας» (Β' 757), όπως αυτή τροποποιήθηκε με τις υπ' αρ. 366599/16-12-96 (Β' 1188) και 294283/23-12-97 (Β' 68/1998) κοινές υπουργικές αποφάσεις.
3. Την υπό στοιχεία Η.Π. 37338/1807/Ε103/01.09.2010 «Καθορισμός μέτρων και διαδικασιών για τη διατήρηση της άγριας ορνιθοπανίδας και των οικοτόπων/ενδιαιτημάτων της, σε συμμόρφωση με τις διατάξεις της Οδηγίας 79/409/ΕΟΚ, «Περί διατηρήσεως των άγριων πτηνών», του Ευρωπαϊκού Συμβουλίου της 2ας Απριλίου 1979, όπως κωδικοποιήθηκε με την οδηγία 2009/147/ΕΚ» (Β' 1495 - Διορθ. σφαλμ. στο Β' 382/2011).
4. Το π.δ. 94/1993 «Καθορισμός αρμοδιοτήτων που διατηρούνται από τον Υπουργό και τις περιφερειακές αρχές ή όργανα διανομαρχιακού επιπέδου του Υπουργείου Γεωργίας» (Α' 40).
5. Την υπ' αρ. 78006/2538/1-7-1994 εγκύκλιο διαταγή του Γενικού Γραμματέα Δασών και Φ.Π. «Απαγορεύσεις κυνηγιού ορισμένου χρόνου».
6. Το π.δ. 132/2017 «Οργανισμός Υπουργείου Περιβάλλοντος και Ενέργειας» (Α' 160), όπως τροποποιήθηκε με το π.δ. 29/2022 (Α' 77).

7. Τον ν. 4727/2020 «Ψηφιακή Διακυβέρνηση (Ενσωμάτωση στην Ελληνική Νομοθεσία της Οδηγίας (ΕΕ) 2016/2102 και της Οδηγίας (ΕΕ) 2019/1024) - Ηλεκτρονικές Επικοινωνίες (Ενσωμάτωση στο Ελληνικό Δίκαιο της Οδηγίας (ΕΕ) 2018/1972) και άλλες διατάξεις» (Α' 184) και ειδικότερα το ΚΕΦΑΛΑΙΟ ΙΑ'.

8. Την υπό στοιχεία ΥΠΕΝ/ΔΔΥ/48478/3594/16-05-2022 κοινή απόφαση των Υπουργών Οικονομικών, Περιβάλλοντος και Ενέργειας και Εσωτερικών με θέμα «Καθορισμός των διοικητικών λεπτομερειών μεταφοράς των δασικών υπηρεσιών, του αντίστοιχου προσωπικού και λοιπών θεμάτων της παρ. 5 του άρθρου τρίτου της από 13-08-2021 Πράξης Νομοθετικού Περιεχομένου (Α' 143) η οποία κυρώθηκε με το άρθρο 2 του ν. 4824/2021 (Α' 156)» (Β' 2415).

9. Τα άρθρα 47 έως 55 του ν. 4915/2022 «Εθνικό Στρατηγικό Σχέδιο Καταπολέμησης της Διαφθοράς, διατάξεις Υπηρεσιών για θέματα ανθρώπινου δυναμικού και Οργανισμών Τοπικής Αυτοδιοίκησης, νομοθετικό πλαίσιο εκπαίδευσης των σπουδαστών/σπουδαστριών της Εθνικής Σχολής Δημόσιας Διοίκησης και Αυτοδιοίκησης για την ένταξη στον κλάδο Π.Ε. Επιτελικών Στελεχών, διατάξεις για την ολοκλήρωση της μεταφοράς των δασικών Υπηρεσιών στο Υπουργείο Περιβάλλοντος και Ενέργειας, διατάξεις για την εφαρμογή του Εθνικού Σχεδίου Ανάκαμψης και Ανθεκτικότητας "Ελλάδα 2.0", Εθνική Σύμβαση Ομογενών και άλλες επείγουσες διατάξεις» (Α' 63).

10. Την υπό στοιχεία ΥΠΕΝ/ΔΔΥ/50878/3749/20-05-2022 εγκύκλιο διαταγή του Υπουργείου Περιβάλλοντος και Ενέργειας «Εγκύκλιες οδηγίες για την λειτουργία των Περιφερειακών Δασικών Υπηρεσιών, χρήση λογότυπου» (ΑΔΑ: ΓΒΩ4653Π8-ΩΧ6).

11. Την υπό στοιχεία ΥΠΕΝ/ΔΔΥ/62511/4542/2022 απόφαση «Διαπιστωτική πράξη κατάταξης και τοποθέτησης του προσωπικού των Περιφερειακών Δασικών Υπηρεσιών του Υπουργείου Περιβάλλοντος και Ενέργειας» (Β' 3145).

12. Την υπό στοιχεία ΥΠΕΝ/ΥΠΡΓ/79859/5910/25.07.2023 κοινή απόφαση του Πρωθυπουργού και του Υπουργού Περιβάλλοντος και Ενέργειας «Διορισμός Γενικού Γραμματέα Δασών του Υπουργείου Περιβάλλοντος και Ενέργειας» (Υ.Ο.Δ.Δ. 745).

13. Την υπό στοιχεία ΥΠΕΝ/ΔΔΥ/70401/5167/06.07.2022 (ΑΔΑ: Ω8ΔΡ4653Π8-7ΨΡ) τοποθέτηση Προϊσταμένων σε

θέσεις ευθύνης επιπέδου Γενικής Διεύθυνσης στις Επιθεωρήσεις Εφαρμογής Δασικής Πολιτικής του Υπουργείου Περιβάλλοντος και Ενέργειας.

14. Την υπό στοιχεία ΥΠΕΝ/ΔΝΕΠ/83988/2740/25-08-2022 υπουργική απόφαση «Εξουσιοδότηση υπογραφής “Με εντολή Υπουργού” του Υπουργού Περιβάλλοντος και Ενέργειας, “Με εντολή Υφυπουργού” του Υφυπουργού Περιβάλλοντος και Ενέργειας και “Με εντολή Γενικού Γραμματέα Δασών” του Γενικού Γραμματέα Δασών του Υπουργείου Περιβάλλοντος και Ενέργειας, κατά λόγο αρμοδιότητας, στον Προϊστάμενο της Γενικής Διεύθυνσης Δασών και Δασικού Περιβάλλοντος της Γενικής Γραμματείας Δασών του Υ.Π.Ε.Ν., στους Προϊσταμένους των Επιθεωρήσεων Εφαρμογής Δασικής Πολιτικής και στους Προϊσταμένους των Διευθύνσεων, Δασαρχείων και Τμημάτων που υπάγονται σε αυτές» (Β' 4528).

15. Την από 19-08-2024 εισήγηση της Μάρθας Ανθυμίδου Δασοπόνου της Διεύθυνσης Δασών Χίου και του Στεφάνου Λεονάρδο Δασοπόνου, για απαγόρευση του κυνηγιού με σκοπό την προστασία, ανάπτυξη και αναπαραγωγή του θηραματικού πλούτου και της άγριας πανίδας, αποφασίζουμε:

Απαγορεύουμε το κυνήγι όλων των θηραμάτων μέχρι τις 18-08-2027 σε έκταση εμβαδού 17.648,38 στρ. που περιλαμβάνει εκτάσεις που κήκαν από την πυρκαγιά της 01-07-2024 στις περιοχές Ελίντα, Μετόχι, τ.κ. Σιδηρούντας και ορίζεται στις θέσεις ΚΡΟΜΥΔΙΑ, ΡΟΔΟΠΟΥΛΟΥ, ΒΟΤΣΟΣ, ΒΙΓΛΑ, ΥΠΑΠΑΝΤΗ (ΜΕΤΟΧΙ), ΚΟΥΚΟΥ, ΠΑΠΑΛΙΑ κ.τ.λ, τοπικών κοινοτήτων Σιδηρούντας, Αναβάτου κι Αυγωνύμων, περιφέρειας Δήμου Χίου, ως εξής:

Με αφετηρία το γεφύρι στη θέση Ελίντα και με κατεύθυνση νοτιοδυτική ακολουθεί την επαρχιακή οδό

Λιθίου - Σιδηρούντας επί της οποίας συνεχίζει μέχρι και το βόρειο άκρο της παραλίας Μετόχι. Από εκεί και με δυτική αρχικά και βόρεια στη συνέχεια κατεύθυνση ακολουθεί την ακτογραμμή μέχρι την παραλία Παπαλιά. Από το βόρειο άκρο της παραλίας Παπαλιά ακολουθεί την αγροτική οδό με ανατολική κατεύθυνση μέχρι τη ρεματιά «Σταυρός». Στη συνέχεια ακολουθεί το ρέμα Σταυρός μέχρι την διασταύρωση του με την επαρχιακή οδό «Λιθίου- Σιδηρούντας». Από εκεί και με κατεύθυνση βορειοανατολικά ακολουθεί την επαρχιακή οδό Σιδηρούντας - Κατάβασης μέχρι το νεκροταφείο του Αγίου Θωμά και συνεχίζει μέχρι την συμβολή της επαρχιακής οδού με τον δασικό δρόμο «Αγιος Θωμάς - Σπήλια». Από εκεί ακολουθεί τον δασικό δρόμο με κατεύθυνση ανατολικά μέχρι να συναντήσει το ρέμα «Άθρωπος» την κοίτη του οποίου ακολουθεί με κατεύθυνση βόρεια και στη συνέχεια βορειοανατολική μέχρι την θέση «Ψηλή Μύτη» όπου συναντά τον δασικό δρόμο «Αψιλές - Λίμνη» τον οποίο και ακολουθεί με κατεύθυνση ανατολική και νότια μέχρι την θέση «Καλόγηρος». Από εκεί και με κατεύθυνση νοτιοανατολική ακολουθεί νοητή γραμμή μέχρι την κοίτη του ποταμού της Ελίντας στην θέση «Λυγερή», την οποία και ακολουθεί με κατεύθυνση νότια μέχρι και το γεφύρι στην θέση Ελίντα από όπου και ξεκίνησε.

Το αρμόδιο τμήμα της Διεύθυνσης Δασών Χίου να εκδώσει απαγορευτική διάταξη θήρας σύμφωνα με την παρ. 5 του άρθρου 258 του ν.δ. 86/1969.

Οι παραβάτες της παρούσας τιμωρούνται σύμφωνα με τις ισχύουσες περί θήρας διατάξεις.

Από τις διατάξεις αυτής της απόφασης δεν προκαλείται δαπάνη σε βάρος του κρατικού προϋπολογισμού.

ΧΑΡΤΗΣ ΑΠΑΓΟΡΕΥΣΗΣ ΘΗΡΑΣ

Απαγόρευση θήρας στις θέσεις "ΚΡΟΜΥΔΙΑ, ΡΟΔΟΠΟΥΛΟΥ, ΒΟΤΣΟΣ, ΒΙΓΛΑ, ΥΠΑΠΑΝΤΗ (ΜΕΤΟΧΙ), ΚΟΥΚΟΥ, ΠΑΠΑΛΙΑ, κ.τ.λ." των Τ.Κ. ΣΙΔΗΡΟΥΝΤΑΣ, ΑΝΑΒΑΤΟΥ και ΑΥΓΩΝΥΜΩΝ της Δ.Ε. ΟΜΗΡΟΥΠΟΛΗΣ του ΔΗΜΟΥ ΧΙΟΥ

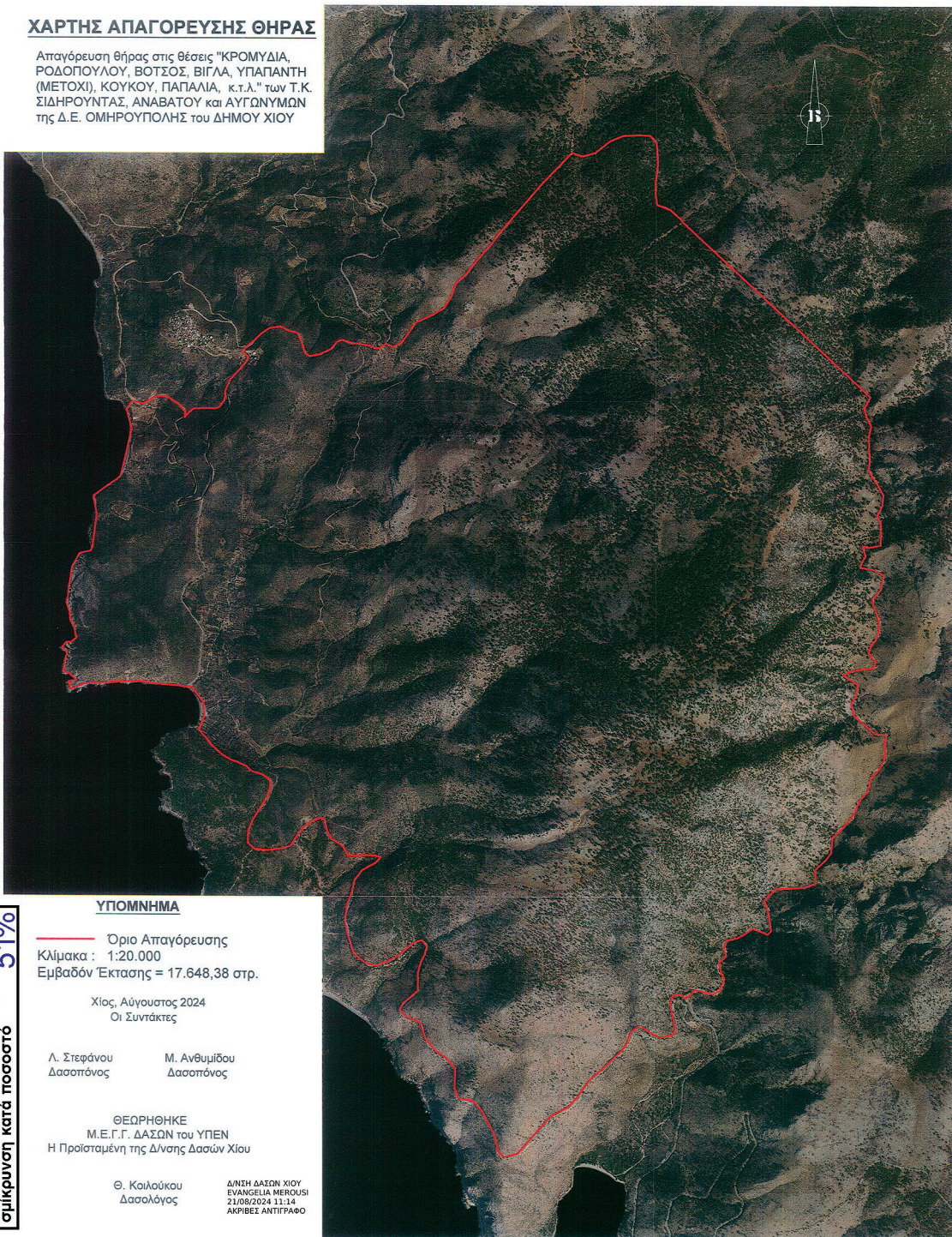

ΥΠΟΜΝΗΜΑ

— Όριο Απαγόρευσης
Κλίμακα : 1:20.000
Εμβαδόν Έκτασης = 17.648,38 στρ.

Χίος, Αύγουστος 2024
Οι Συντάκτες

Λ. Στεφάνου Μ. Ανθυμιδου
Δασοπόνος Δασοπόνος

ΘΕΩΡΗΘΗΚΕ
Μ.Ε.Γ.Γ. ΔΑΣΩΝ του ΥΠΕΝ
Η Προϊσταμένη της Δ/σης Δασών Χίου

Θ. Κοιλούκου
Δασολόγος

Δ/ΝΣΗ ΔΑΣΩΝ ΧΙΟΥ
ΕΥΑΝΓΕΛΙΑ ΜΕΡΟΥΣΙ
21/08/2024 11:14
ΑΚΡΙΒΕΣ ΑΝΤΙΓΡΑΦΟ

ΕΘΝΙΚΟ ΤΥΠΟΓΡΑΦΕΙΟ
Για τεχνικούς λόγους στο σχεδιάγραμμα,
από το ηλεκτρονικό αρχείο, έγινε
σμίξιση κατά ποσοστό 51%

Η απόφαση αυτή να δημοσιευθεί στην Εφημερίδα της Κυβερνήσεως και ισχύει από το κυνηγετικό έτος 2024-2025.

Χίος, 20 Αυγούστου 2024

Με εντολή Γενικού Γραμματέα Δασών
Η Προϊσταμένη της Διεύθυνσης Δασών Χίου
ΩΛΜΑΪΤΣΑ ΚΟΙΛΟΥΚΟΥ



ΕΘΝΙΚΟ ΤΥΠΟΓΡΑΦΕΙΟ

Το Εθνικό Τυπογραφείο αποτελεί δημόσια υπηρεσία υπαγόμενη στην Προεδρία της Κυβέρνησης και έχει την ευθύνη τόσο για τη σύνταξη, διαχείριση, εκτύπωση και κυκλοφορία των Φύλλων της Εφημερίδας της Κυβερνήσεως (ΦΕΚ), όσο και για την κάλυψη των εκτυπωτικών - εκδοτικών αναγκών του δημοσίου και του ευρύτερου δημόσιου τομέα (ν. 3469/2006/Α' 131 και π.δ. 29/2018/Α' 58).

1. ΦΥΛΛΟ ΤΗΣ ΕΦΗΜΕΡΙΔΑΣ ΤΗΣ ΚΥΒΕΡΝΗΣΕΩΣ (ΦΕΚ)

- Τα **ΦΕΚ σε ηλεκτρονική μορφή** διατίθενται δωρεάν στο **www.et.gr**, την επίσημη ιστοσελίδα του Εθνικού Τυπογραφείου. Όσα ΦΕΚ δεν έχουν ψηφιοποιηθεί και καταχωριστεί στην ανωτέρω ιστοσελίδα, ψηφιοποιούνται και αποστέλλονται επίσης δωρεάν με την υποβολή αίτησης, για την οποία αρκεί η συμπλήρωση των αναγκαίων στοιχείων σε ειδική φόρμα στον ιστότοπο **www.et.gr**.

- Τα **ΦΕΚ σε έντυπη μορφή** διατίθενται σε μεμονωμένα φύλλα είτε απευθείας από το Τμήμα Πωλήσεων και Συνδρομητών, είτε ταχυδρομικά με την αποστολή αιτήματος παραγγελίας μέσω των ΚΕΠ, είτε με ετήσια συνδρομή μέσω του Τμήματος Πωλήσεων και Συνδρομητών. Το κόστος ενός ασπρόμαυρου ΦΕΚ από 1 έως 16 σελίδες είναι 1,00 €, αλλά για κάθε επιπλέον οκτασέλιδο (ή μέρος αυτού) προσαυξάνεται κατά 0,20 €. Το κόστος ενός έγχρωμου ΦΕΚ από 1 έως 16 σελίδες είναι 1,50 €, αλλά για κάθε επιπλέον οκτασέλιδο (ή μέρος αυτού) προσαυξάνεται κατά 0,30 €. Το τεύχος Α.Σ.Ε.Π. διατίθεται δωρεάν.

• Τρόποι αποστολής κειμένων προς δημοσίευση:

Α. Τα κείμενα προς δημοσίευση στο ΦΕΚ, από τις υπηρεσίες και τους φορείς του δημοσίου, αποστέλλονται ηλεκτρονικά στη διεύθυνση **webmaster.et@et.gr** με χρήση προηγμένης ψηφιακής υπογραφής και χρονοσήμανσης.

Β. Κατ' εξαίρεση, όσοι πολίτες δεν διαθέτουν προηγμένη ψηφιακή υπογραφή μπορούν είτε να αποστέλλουν ταχυδρομικά, είτε να καταθέτουν με εκπρόσωπό τους κείμενα προς δημοσίευση εκτυπωμένα σε χαρτί στο Τμήμα Παραλαβής και Καταχώρισης Δημοσιευμάτων.

- Πληροφορίες, σχετικά με την αποστολή/κατάθεση εγγράφων προς δημοσίευση, την ημερήσια κυκλοφορία των Φ.Ε.Κ., με την πώληση των τευχών και με τους ισχύοντες τιμοκαταλόγους για όλες τις υπηρεσίες μας, περιλαμβάνονται στον ιστότοπο (**www.et.gr**). Επίσης μέσω του ιστότοπου δίδονται πληροφορίες σχετικά με την πορεία δημοσίευσης των εγγράφων, με βάση τον Κωδικό Αριθμό Δημοσιεύματος (ΚΑΔ). Πρόκειται για τον αριθμό που εκδίδει το Εθνικό Τυπογραφείο για όλα τα κείμενα που πληρούν τις προϋποθέσεις δημοσίευσης.

2. ΕΚΤΥΠΩΤΙΚΕΣ - ΕΚΔΟΤΙΚΕΣ ΑΝΑΓΚΕΣ ΤΟΥ ΔΗΜΟΣΙΟΥ

Το Εθνικό Τυπογραφείο ανταποκρινόμενο σε αιτήματα υπηρεσιών και φορέων του δημοσίου αναλαμβάνει να σχεδιάσει και να εκτυπώσει έντυπα, φυλλάδια, βιβλία, αφίσες, μπλοκ, μηχανογραφικά έντυπα, φακέλους για κάθε χρήση, κ.ά.

Επίσης σχεδιάζει ψηφιακές εκδόσεις, λογότυπα και παράγει οπτικοακουστικό υλικό.

Ταχυδρομική Διεύθυνση: Καποδιστρίου 34, τ.κ. 10432, Αθήνα

ΤΗΛΕΦΩΝΙΚΟ ΚΕΝΤΡΟ: 210 5279000 - fax: 210 5279054

ΕΞΥΠΗΡΕΤΗΣΗ ΚΟΙΝΟΥ

Πωλήσεις - Συνδρομές: (Ισόγειο, τηλ. 210 5279178 - 180)

Πληροφορίες: (Ισόγειο, Γρ. 3 και τηλεφ. κέντρο 210 5279000)

Παραλαβή Δημ. Ύλης: (Ισόγειο, τηλ. 210 5279167, 210 5279139)

Ωράριο για το κοινό: Δευτέρα ως Παρασκευή: 8:00 - 13:30

Ιστότοπος: **www.et.gr**

Πληροφορίες σχετικά με την λειτουργία του ιστότοπου: **helpdesk.et@et.gr**

Αποστολή ψηφιακά υπογεγραμμένων εγγράφων προς δημοσίευση στο ΦΕΚ: **webmaster.et@et.gr**

Πληροφορίες για γενικό πρωτόκολλο και αλληλογραφία: **grammateia@et.gr**

Πείτε μας τη γνώμη σας,

για να βελτιώσουμε τις υπηρεσίες μας, συμπληρώνοντας την ειδική φόρμα στον ιστότοπό μας.

